AVRIL 2023

L'INFORMEL

BULLETIN MUNICIPAL

MÉTABETCHOUAN LAC-À-LA-CROIX

PROGRAMMATION DU CAFÉ COMMUNAUTAIRE AVRIL

SOIRÉE DE BINGO CLASSIQUE
18H
AVRIL 13

CONFÉRENCE SUR LA COMMUNAUTÉ LGBTQ+
18H
AVRIL 20

SOIRÉE QUIZZ POUR LES ADULTES
18H
AVRIL 27

INSCRIPTIONS SUR ACCÈS-CITÉ LOISIRS OU AU 418-349-2060 POSTE 4415. AU COÛT DE 3$

335, RUE DE ROUILLAC (SECTEUR LAC-À-LA-CROIX)

HUDON, NÉRON, BRASSARD
Notaires & conseillers juridiques

JACQUES NÉRON • RÉGIS BRASSARD
Cessionnaire des greffes:
MARTIN DORÉ • MICHEL DORÉ • J.A. PLOURDE • RÉGENT HUDON

Jurisconseil
La force d'une stratégie commune
15, St-Antoine
Métabetchouan-Lac-à-la-Croix, Qc. G8G 1H2
Tél. : 418 349-3465 | Téléc. : 418 349-3701
www.jurisconseil.com

L'Informel est publié par la Ville de Métabetchouan–Lac-à-la-Croix et distribué gratuitement dans tous les foyers situés sur le territoire municipal.

Sandy Larouche — CONCEPTRICE ET COLLABORATRICE LOISIRS

Imprimerie Métabetchouan
CONCEPTION INFOGRAPHIQUE ET IMPRESSION
RESPONSABLE DE LA PUBLICITÉ

Envoyer vos articles à:
larouche.sandy@ville.metabetchouan.qc.ca

SERVICES

Mairie
418-349-2060

Sûreté du Québec (Alma)
418-662-6606

Service des loisirs (divers)
418-349-2060

Ambulance et Incendie
9-1-1

Bibliothèque Métabetchouan
418-349-2060 (poste 4430)
Lundi de 13h30 à 15h30
Mardi de 13h à 15h
Mercredi de 13h à 15h et 18h à 20h

Bibliothèque Lac-à-la-Croix
418-349-2060 (poste 4435)
Lundi de 18h30 à 20h
Mercredi de 13h à 14h30

DATE DE TOMBÉE
18 AVRIL 2023

L'Informel est imprimé sur un papier 50% recyclé sources mixtes Rolland Hitech50, certifié Éco-Logo.

MOT du MAIRE

Malgré les mesures mises en place et les efforts fournis, la Ville n'échappe pas à la pénurie de main-d'œuvre. Nous voulons vous dresser un portrait des impacts sur les services municipaux possibles cet été.

La pénurie de main-d'œuvre commence malheureusement à avoir des effets pour certains services municipaux. C'est particulièrement vrai pour ceux impliquant du personnel saisonnier. À ce jour, les candidatures reçues sont inférieures aux besoins municipaux. Bien que nous poursuivions nos efforts de recrutement, les impacts sur certains services sont à envisager. En effet, avant d'offrir un service à la population, la Ville a l'obligation de le faire conformément aux règles et règlements et surtout de manière sécuritaire. Depuis le début de l'année, certains services ont déjà été réduits en raison de la pénurie de main-d'œuvre comme l'offre de formation en journée en semaine à la piscine. D'autres impacts, moins perceptibles, étaient d'ailleurs déjà présents l'été dernier, principalement sur le contrôle des stationnements à la plage et aussi sur la fréquence des tontes de pelouse.

Pour la prochaine saison qui arrive à grands pas, il est possible que l'offre de camp jour soit affectée tant sur le nombre de places disponibles que sur le nombre de points de services. Des décisions seront prises vers le début du mois de mai. L'offre de sports mineurs notamment le soccer et le baseball sera adaptée en fonction des résultats de la campagne visant à promouvoir l'implication parentale. Celle-ci est cruciale pour ces services. Encore là, des décisions seront prises au cours des prochaines semaines. Nous savons que ces services tiennent à cœur à la population et la Ville mettra tous les efforts nécessaires avant de prendre ces décisions pour les services estivaux. C'est la première fois que la Ville est confrontée de manière aussi directe au manque de personnel.

Nous vous assurons que la Ville envisage plusieurs solutions, mais que nous devons nous adapter à cette nouvelle réalité.

Le maire,

André Fortin

Veuillez prendre note
que les bureaux de la mairie
seront fermés le vendredi 7 avril
ainsi que le lundi 10 avril
en raison de la fête de Pâques

PROCHAINES SÉANCES DU CONSEIL MUNICIPAL

Les 3 avril et 1er mai 2023

Les séances se déroulent en présentiel à 18h30 à la mairie de Métabetchouan-Lac-à-la-Croix située au 87, rue St-André

Vous pouvez également l'écouter en direct via la chaine YouTube de la Ville:
Ville Metabetchouan-LALC

Voici un bref sommaire des résolutions.
Consulter l'intégralité des procès-verbaux ou visionner la vidéo de la séance sur le site WEB de la Ville.

Résumé de la séance ordinaire du 6 mars 2023

- En vertu de l'article 92.1 de la Loi sur les compétences municipales et de la politique d'intervention en matière de développement économique, le versement d'une aide financière aux promoteurs suivants est autorisé :
  - Les Équipements industriels Edmond-Louis Tremblay et Fils : Volet 5 : 2 000 $
  - Quincaillerie Tremblay & Laroche inc. : Volet 1 : 1 440 $
- Suite au dépôt d'une reddition de comptes dans le cadre de la Politique d'intervention en matière de développement économique, le versement de la dernière tranche de subvention au promoteur suivant est autorisé :
  - Arbo Total inc. : Volet 1 : 2 130 $ et Volet 2 : 305 $
- Appui au Camp Musical du Saguenay–Lac-Saint-Jean dans sa démarche pour l'obtention d'une aide financière auprès du ministère des Affaires municipales et de l'Habitation concernant la réfection du bâtiment Kirouac.
- Autorisation à Studio X-Training d'utiliser le stationnement de l'aréna pour la tenue d'une course à obstacles le 16 septembre 2023 de 7 h à 16 h et achat de visibilité pour la somme de 2 500 $ permettant de devenir partenaire majeur de l'événement entourant la course à obstacles du 16 septembre 2023.
- Approbation du rapport financier de la Route Verte 2022 pour des dépenses totalisant la somme de 2 953,25 $ plus les taxes applicables.
- Achat d'un plan de visibilité pour la somme de 5 000 $ dans le cadre du 60e anniversaire de fondation du Camp Musical du Saguenay-Lac-Saint-Jean.
- Application des Règlements 1000-2021 à 1005-2021 ainsi que le Règlement 1010-2021, dont la Sûreté du Québec est chargée de l'application, sur le site du centre récréotouristique le Rigolet. Autorisation à engager les sommes nécessaires afin d'embaucher deux nouvelles ressources pour assurer la mise en application de ces règlements et d'installer l'affichage adéquat afin de faire respecter les règlements.
- Adoption du Règlement nº 307-2023 relatif à la démolition d'immeubles.

Octroi de contrats aux entreprises suivantes :

- Mallette, SENCRL, le mandat d'assister la Ville quant à l'élaboration et la mise en place d'un outil complet permettant d'établir le pourcentage des taxes à la consommation (TPS et TVQ) selon lequel l'aréna est utilisé dans le cadre des activités commerciales pour la somme de 7 795 $ plus taxes applicables.
- Sel Warwick inc. pour l'achat de chlorure de calcium en flocons, le tout pour la somme de 23424 $ plus les taxes applicables.
- Construction Bon-Air inc. le contrat d'acquisition et d'installation de portes à l'aréna municipal pour la somme de 5 989,55 $ plus les taxes applicables.

Dons et subventions accordés

- Fondation DI TSA du Saguenay-Lac-Saint-Jean : Soutien financier de 50 $
- Maison de campagne et entraide communautaire du Lac : Soutien financier de 50 $
- Association pulmonaire du Québec : Soutien financier de 50 $
- Société de L'Ordre du Bleuet : Aide financière de 200 $
- Carnaval de Métabetchouan-Lac-à-la-Croix : Commandite annuelle de 3 000 $
- Centre régional des jeunes agriculteurs — Lac–Saint-Jean-Est-Est : Commandite et achat de 2 billets pour un total de 365 $
- Cercle des Fermières de Lac-à-la-Croix : Aide financière pour l'entretien de métiers à tisser de 540 $

Autorisation à signer les documents suivants :

- L'acte de vente à intervenir avec Mme Isabelle Lavoie et M. Éric Côté pour la parcelle de terrain d'une superficie de 129,9 mètres carrés (cadastre 6 562 103) pour un montant de 500 $ plus les taxes.
- Une convention d'aide financière à intervenir avec le ministère de l'Environnement et de la Lutte contre les changements climatiques dans le cadre du Programme pour une protection accrue des sources d'eau — Volet 2.
- Le contrat de concession du centre récréotouristique Le Rigolet à intervenir avec la compagnie 9257-3856 Québec inc. pour la période du 1er février 2023 au 31 janvier 2026.
- La convention d'aide financière 2022-2023 à intervenir avec la ministre responsable du Sport, du Loisir et du Plein Air dans le cadre de la formation des moniteurs-sauveteurs et des monitrices-sauveteuses de la piscine « Eau Bassin public » et de la plage municipale « Le Rigolet ».

À LA TABLE DU CONSEIL

Avis de motion et dépôt des règlements suivants pour adoption lors d'une prochaine séance

- Le Règlement nº 308-2023 modifiant le Règlement de zonage nº 22-99 et ses amendements en vigueur.
- Le Règlement nº 309-2022 modifiant le Règlement de lotissement nº 23-99 et ses amendements en vigueur.
- Le Règlement nº 310-2023 modifiant le Règlement de construction nº 24-99 et ses amendements en vigueur.
- Le Règlement nº 311-2023 modifiant le Règlement sur les permis et certificats nº 25-99 et ses amendements en vigueur.
- Le Règlement nº 312-2023 modifiant le Règlement sur les dérogations mineures nº 27-99 et ses amendements en vigueur.
- Le Règlement nº 313-2023 concernant l'entente déléguant la compétence pour établir une cour municipale commune par l'extension de la compétence de la cour municipale de la Ville d'Alma.

CHRONIQUE AGRICOLE

Bienvenue Elsa

Il est deux heures du matin, et Roseline, la vache préférée de Clair de Lune, vient de donner naissance à une belle petite génisse. Couchée près de sa maman, Elsa s'est endormie après avoir fait une première tétée.

Clair de Lune agit exactement avec le bébé veau comme s'il s'agissait d'un bébé naissant. Les toutes premières heures et semaines sont d'une grande importance pour influencer sa vie. Le système immunitaire du veau est très peu développé à la naissance. Lui donner le colostrum peu de temps après sa naissance le protègera contre les maladies.

Elsa a besoin d'espace pour bouger et s'étendre. Bien confortable dans son enclos et après avoir été bien nourrie, elle fait un dodo et il faudra faire tout son possible pour ne pas la déranger. C'est exactement comme un bébé quand il fait sa sieste.

Lorsque le bébé veau naît et grandit dans de bonnes conditions, rapidement, il deviendra une vache laitière productive et en santé, heureuse de donner du lait d'une excellente qualité.

Ma fierté : donner à Elsa tout le confort et le bien-être, car elle sera l'avenir de mon troupeau Rouge d'Or.

Denyse Gagnon

Patrouilleuse / Patrouilleur de la plage et du stationnement du centre récréotouristique le Rigolet

(Emploi temporaire)

Description de l'emploi

- Informer les touristes et la population locale des activités et infrastructures offertes sur le territoire;
- Faire respecter la réglementation provinciale et municipale sur la plage (contenants de verres, animaux, feux, etc);
- Appliquer la tarification à l'entrée du stationnement pour les véhicules récréatifs;
- Contrôler les espaces de stationnement;
- 12 semaines (Mi-juin à Mi-septembre);
- 18 à 36 h semaine;
- Bloc d'horaire de 6 heures répartit en alternance de jour et de soir;
- Salaire entre 24 $ et 28 $ / heure selon expérience.

Métabetchouan Lac-à-la-Croix

Faites parvenir votre curriculum vitae par courriel à l'adresse suivant:
reception@ville.metabetchouan.qc.ca
ou par la poste au :
87 rue Saint-André,
Métabetchouan-Lac-à-la-Croix, QC
G8G 1A1

Fermeture de la saison de l'aréna

Le 17 avril prochain, l'aréna fermera ses portes pour sa saison hivernale. Une autre belle saison se termine où nous avons pu observer nos sportifs locaux pratiquer leur passion. Bravo et merci aux bénévoles ainsi qu'aux préposés qui ont su nous offrir une belle saison!

Sports de mi- saison

Les sports de mi-saison seront de nouveau offerts cette année. Le volley-ball, le badminton et le pickleball seront de retour à l'aréna ce printemps. Les dates sont à venir.

Surveillez le Facebook de la ville pour plus d'informations.

Saison de soccer et baseball

Nous serons en période de recrutement du 24 mars au 6 avril 2023 pour les entraîneurs et entraîneuses de soccer et de baseball. Durant ces deux semaines, les personnes intéressées peuvent remplir le formulaire disponible sur nos réseaux sociaux. Nous ouvrirons les inscriptions pour le sport mineur estival en conséquence.

Surveillez le Facebook de la ville pour plus d'informations.

À conserver

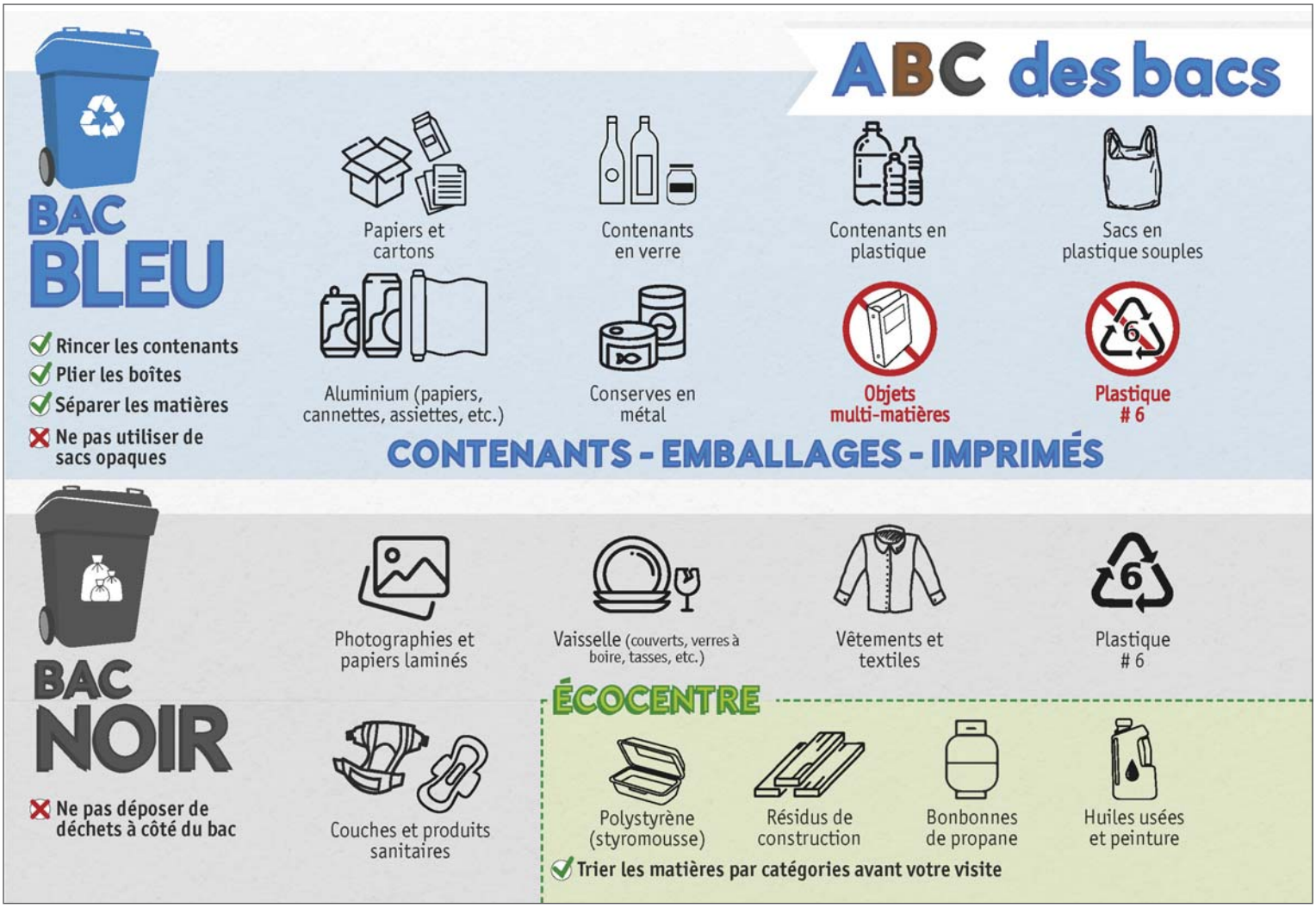

La POPOTE ROULANTE DES CINQ CANTONS 418 720-4669

Bonjour à vous, citoyens des secteurs Métabetchouan-Lac-à-la-Croix et Saint-Gédéon

La présente est pour vous aviser que le service de livraison de la Popote roulante vous sera désormais offert le **MARDI** et le **JEUDI**, et cela, depuis le **7 mars 2023.**

Les conditions d'admissibilité demeurent les mêmes : personnes de 65 ans et plus, personnes en perte d'autonomie ou ayant des limitations temporaires ou permanentes, personnes vivant de l'isolement.

COÛT : 8 $ par repas (livraison incluse) . Le repas comprend la soupe, le plat principal et le dessert.

COMMENT S'INSCRIRE ? Téléphonez au **418 720-4669** du lundi au vendredi entre 8 h et 16 h.

Soyez assurés que nos bénévoles continuent de se faire un devoir de bien vous servir.

Club Quad de la Montagne

Avis de convocation — Assemblée générale annuelle

L'assemblée générale du Club Quad de la Montagne aura lieu le **5 mai 2023 à 19 h** à salle multifonctionnelle située au 222, rue Hudon à Hébertville.

Nous sommes dans une année importante pour la survie de notre club, et la nécessaire implication de vous tous pour la bonne marche de celui-ci est vitale.

Toutes les personnes intéressées et concernées par les opérations du club, les utilisateurs et les propriétaires de lots qui nous **donnent** généreusement la permission de circuler sur leur terrain, venez nous rencontrer et prendre des informations sur le fonctionnement du club.

Le Club quad de la Montagne recherche des opérateurs de tracteur et pelle pour l'entretien des sentiers saison 2023.

Salaire et conditions de travail à discuter avec la direction.
Milieu de travail intéressant.

Pour information : communiquer avec M. Albert Larouche au 418 343-3034

Bienvenue à tous
Le CA du club Quad de la Montagne
Albert Larouche, président

VILLA du Presbytère

La Villa du Presbytère située dans le secteur Lac-à-la-Croix est une résidence pour per- sonnes âgées autonomes ou semi-autonomes.

Nous avons 3 logements de 2 ½ pièces disponibles immédiatement. Située au centre du village, dans un endroit tranquille, la résidence offre les services suivants : trois repas par jour, entretien ménager, buanderie, divertissements et activités diverses. Nous sommes situés près de l'église, du guichet automatique, de l'épicerie, de l'Arboretum, etc.

Pour plus d'information ou pour la visite d'un de nos logements, communiquer avec Mme Ginette Larouche au 418 349-2552.

Une visite vous convaincra

Potager communautaire de Métabetchouan

Ce long hiver ne sera bientôt plus qu'un mauvais souvenir. Au potager communautaire, nous avons déjà commencé à penser à nos semis, nos achats de graines et nos plans de jardin.

Le plaisir qu'on retire de ce contact avec la terre et de nos rencontres avec de vrais passionnés est difficile à décrire.

Des conseils, des bonnes suggestions, simplement des bonnes jasettes et de l'entraide, voilà tout ce qu'on trouve au potager communautaire.

Si ça vous tente de vous joindre à nous, il nous reste quelques parcelles à louer, des 20 X 20 ou des 10 X 10 pieds.

Bienvenue à tous à toutes!
Odette Potvin, secrétaire

Pour info ou inscription au potager,
SVP contactez Michelle Maltais au 418 482-1340

Afeas
ASSOCIATION FÉMINISTE D'ÉDUCATION ET D'ACTION SOCIALE

INVITATION

L'AFÉAS de Métabetchouan vous invite à une activité-causerie,

Mercredi 19 avril 2023, à 13 h 30, au sous-sol de l'église de Métabetchouan

Conférencier invité : Me Patrice Gobeil, associé du cabinet « SBL, avocats et notaires, s.e. n. c.r. l. »

Sous le thème : **« Causerie sur divers aspects juridiques de la vie courante »**

- Vie de couple
- Inaptitude
- Testaments et successions
- Grands-parents.

Cette activité est offerte à toute la population, membres et non-membres.

Bienvenue à tous et à toutes!
Madeleine Tremblay, présidente

Le Club des Aînés de Métabetchouan inc.

Souper et soirée dansante 14 avril — Noir et Blanc

Le prochain et dernier souper de la saison avant l'été aura lieu le vendredi 14 avril au Séminaire Marie-Reine-du-Clergé. Le menu pour le souper est un méchoui, et la soirée dansante sera agrémentée par M. Ghislain Doré.

Le thème de cette soirée sera **NOIR et BLANC**, alors on vous demande de vous habiller en **noir et blanc.** Les cartes sont en vente auprès des membres du conseil d'administration au coût de 25 $ pour les membres et 35 $ pour les non-membres. Apportez votre boisson.

Un cocktail sera servi à compter de 17 h pour ensuite souper vers 18 h.

On vous attend en grand nombre pour festoyer !!!

Assemblée générale annuelle

L'assemblée générale annuelle aura lieu **le mercredi 19 avril à 19 h** à la salle du conseil de la Ville de Métabetchouan–Lac-à-la-Croix. Il est important d'y assister. Trois postes sont à combler. Nous vous attendons en grand nombre.

Bienvenue à tous !

Danielle Fortin : 581 716-0157
Guylaine Lavoie : 418 480-7611
Michelle Verreault : 581 574-8373
Denis Ferland : 418-719-7592
Yvon Potvin : 581 717-1246
Odette Potvin : 418 349-8449
Line Moreau : 418 482-9670
Michelle Maltais : 418 482-1340
Fernand Hamel : 418 349-3442

Filles d'Isabelle

La prochaine assemblée aura lieu le 4 avril à 19 h
à la salle de la Garde paroissiale.
Nous soulignemrons la fête de Pâques.

Réjeanne Dufour

CROIX-ROUGE

Sophia,

bénévole Croix-Rouge, inspirante

« Je me nomme Sophia et je suis bénévole à la Croix-Rouge depuis 6 ans. J'ai accepté de m'impliquer dans la Croix-Rouge parce que je respecte beaucoup ses valeurs. C'est une organisation qui est connue partout dans le monde. Du moment où l'on intègre la Croix-Rouge, on est très bien accompagné et on est bien formé.

On est aussi bien outillé quand on va sur le terrain. Quand on arrive sur les lieux d'un incendie et qu'une famille a quitté sa maison ravagée par les flammes, il n'y a rien de plus valorisant que d'être présent pour eux et de les réconforter.

La priorité de la Croix-Rouge est de venir en aide aux personnes qui en ont le plus besoin, les plus vulnérables. Peu importe où ils sont, qui ils sont. On est de plus en plus exposé à des risques et il y aura toujours des gens qui vont avoir besoin. »

La Croix-Rouge est toujours là pour répondre à l'appel lors des sinistres médiatisés-les catastrophes naturelles, par exemple- ou de sinistres « silencieux », ceux qui se produisent tous les jours tout près de nous. Partout à travers le Canada, la Croix-Rouge peut compter-24 heures sur 24 — sur des milliers de bénévoles expérimentés, toujours sur le qui-vive, prêts à intervenir sur le lieu même des sinistres. Ils sont présents, formés pour accueillir et soutenir ceux et celles qui souvent viennent de tout perdre, dans le seul but de leur offrir un moment de répit et de les aider à se relever.

Denyse Gagnon, présidente
L'ÉQUIPE Croix-Rouge Lac–Saint-Jean-Est

Maison des jeunes L'Évolution de Métabetchouan et de Lac-à-la-Croix

Bonjour à tous et à toutes.

Merci à toute la population de nous avoir encouragés, lors de la vente de hot-dogs au Carnaval du Village sur glace. Grâce à vous, nos jeunes pourront faire de belles activités. Nous avons ramassé 495,30 $.

Voyage de fin d'année

Notre voyage de fin d'année arrive à grands pas, il aura lieu les 29 et 30 avril prochain. Pour financer le voyage, il y a des cartes à gratter et des implications bénévoles. Nous visiterons Isaute, l'Aquarium et les Galeries de la Capitale, nous dormirons à l'Hôtel Must et souperons au restaurant. Les jeunes membres ACTIFS de 11 ans et plus, et ceux de 6e année et plus ont le droit de s'inscrire. Seulement quinze places sont disponibles par maison des jeunes. Quatre animatrices/intervenantes, dont la coordonnatrice, accompagneront les jeunes.

Le paiement total de 50 $ est obligatoire d'ici le mercredi 12 avril. Il y aura une rencontre OBLIGATOIRE pour les participants et participantes au voyage.

- Mardi 18 avril 18 h 30 pour les jeunes de Métabetchouan
- Mercredi 19 avril 18 h 30 pour les jeunes de Lac-à-la-Croix.

Voici les activités qui ont eu lieu en mars dans vos Maisons de Jeunes. Dans la semaine de relâche : piscine, journée de filles, rallye extérieur et Bora parc.

Soirée film et petites bouchées, tournoi de poches, de jeu de cartes, plantation de fines herbes et légumes, marche et feu extérieur, souper « mélangé » et visite au Zoo de Saint-Félicien

En avril, les activités suivantes auront lieu :

- Samedi 1er avril : Vente de hot-dogs pour le Festi-Coco et jeux
- Jeudi 6 avril : Chasse aux cocos de Pâques
- Vendredi 7 avril : Visite à la microlaiterie Riverin à Hébertville-Station et crème glacée
- Mardi 11 avril : On prend position sur des thématiques : pour ou contre.
- Jeudi 20 avril : Laser tag extérieur
- Vendredi 21 avril : Feu extérieur
- Lundi 24 avril : multisport

Vous ne savez pas quoi faire de vos canettes? Eh bien! les deux Maisons de Jeunes se feront un plaisir de les recycler pour vous! Vous pouvez venir les porter à l'une ou l'autre des Maisons des Jeunes ou téléphoner directement à la mdj, et c'est avec plaisir que nous passerons les prendre. MERCI !

Surveillez notre page Facebook pour la liste des différentes activités offertes durant la saison ou pour tous changements aux activités.

https://www.facebook.com/Maison-des-jeunes-de-MétabetchouanLac

Nancy Lavoie, coordonnatrice
Audrey, India, Noémie, Magalie, Emma, Alexandra, Danyka, vos animatrices.

Bienvenue à Florence, notre nouvelle animatrice!

Regroupement des MAISONS DES JEUNES du Québec — MEMBRE OFFICIEL

Centraide Saguenay–Lac-Saint-Jean

Centre intégré universitaire de santé et de services sociaux du Saguenay–Lac-Saint-Jean — Québec

IMPRIMERIE MÉTABETCHOUAN

En opération depuis plus de 35 ans,
Imprimerie Métabetchouan se spécialise, entre autres,
dans le service d'impression commerciale tel que : papeterie, factures,
dépliants, photocopies, affiches, publicités et divers projets d'impression.

La présentation, la qualité et la rapidité de notre service sauront
vous satisfaire. De plus, nos prix sont très compétitifs.

418 349-8219 imprimeriemeta@bellnet.ca

TRAVAIL DE MILIEU
SECTEUR SUD

NOUS SERONS BIENTÔT DANS VOS ÉCOLES AFIN DE PRÉSENTER NOS ACTIVITÉS ANNUELLES ET ESTIVALES !

Conférence jeunesse Secteur Sud

Le Travail de milieu invite la population de 10 ans à 120 ans du Lac-St-Jean-Est et ses Maisons des jeunes à la conférence de Yanick Côté, conférencier jeunesse, qui fera une représentation à 19 h à l'école secondaire Curé-Hébert. La conférence est sous forme de témoignage. Yanick parlera de son vécu et de son expérience en mentionnant l'anxiété, le stress, la confiance en soi et la toxicomanie. Pour plus d'informations et pour la réservation de billet, c'est par ici : a.liaison_centrelespot@outlook.com

C'EST GRATUIT ! Prix de présence, collations, breuvages et kiosques d'organismes ressources pour jeunes sur place. Chers parents, c'est l'occasion idéale pour accompagner votre jeune lors d'une soirée de prévention et de sensibilisation sur divers sujets. Il est important de réserver vos billets pour le nombre de places et pour les prix de présence.

Au plaisir,

L'équipe du Travail de milieu Secteur Sud

Semaine de relâche !

Lundi, nous sommes allés magasiner à Chicoutimi et nous sommes allés au cinéma. 12 jeunes étaient avec nous. Petite anecdote : une jeune nous a montré à tremper les frites de McDo dans un MC Fleury.

Mardi, nous sommes allés à Escaparium et à la Dam-en-terre. 12 jeunes étaient présents également. Petite anecdote : Jennifer-Alisann a failli tomber à quelques reprises en patin.

Mercredi, nous sommes allés au St-Hubert et aux Quilles. 12 jeunes étaient présents ! Petite anecdote : une jeune a fait 3 abats de suite en regardant les trucs des personnes âgées. Wow !

Jeudi, nous sommes allés au village sur glace de Métabetchouan et nous avons mangé une belle fondue au restaurant le Rigolet. 10 jeunes étaient au rendez-vous. Petite anecdote : Lara s'est fait faire pipi dessus par un ami chien hihi ! La tire d'érable a fait fureur et la fondue a tout été mangée tellement elle était bonne. Un énorme merci à Héléna Dufour qui nous a gentiment loué sa cabane pour l'après-midi.

Vendredi était notre journée finale aux glissades de Valcartier. 42 jeunes en collaboration avec la MDJ de St-Gédéon étaient présents. Petite anecdote : nous avons presque tous dormi dans l'autobus après une grosse et belle semaine.

Au total, 85 présences jeunes à notre semaine de Relâche 2023. Merci à nos accompagnatrices, Kassandra et Amélia!

Nous sommes vraiment gratifiantes de cette belle semaine. À vous entendre rire, à vous voir connaître d'autres jeunes, à faire de nouvelles activités et à vous offrir tout cela gratuitement, c'était parfait. Merci à vous les jeunes d'avoir participé à VOTRE semaine de relâche qui est créée pour et par vous! Merci également aux parents de nous faire confiance!

Profitez-bien de vos derniers congés, on se revoit bientôt !

« Les jeunes ont donné l'autorisation pour les photos »

* Les consommations sont des mocktails, il n'y a aucun alcool.

Tu as besoin d'aide ? N'hésite pas à en demander.

Printemps
2023

Appel de projets

Du 1er au 30 avril 2023

Organismes et associations

COUP DE COEUR
Développement durable
Un montant supplémentaire sera remis à l'organisme dont le projet se démarque par sa sensibilité au développement durable et à l'environnement.

Présentez-nous vos projets STRUCTURANTS, qui auront des retombées concrètes pour la collectivité.

Formulaire de demande et détails disponibles au : **desjardins.com/caissecinqcantons** section « **Engagement dans la communauté** »

Desjardins
Caisse des Cinq-Cantons